

高雄市仁武區烏林國民小學校園性侵害性騷擾或性霸凌防治規定

109年03月06日性別平等教育委員會制訂

109年03月10日校務會議通過

110年09月08日修正經由校務會議通過

111年09月07日修正經由校務會議通過

依據：

- 一、依107年12月28日總統華總一義字第10700140861號令修正公布性別平等教育法辦理。
- 二、依教育部於中華民國108年12月24日以臺教學(三)字第1080162495B號令「校園性侵害性騷擾或性霸凌防治準則」修正發布辦理。
- 三、中華民國108年12月26日高市教特字第10838913100號函辦理。

目的：

為促進性別地位之實質平等，消除性別歧視，維護人格尊嚴，建立性別平等，特訂本規定。

第一章 總則

第1條

本規定依「性別平等教育法」第二十條第二項（註記：為預防與處理校園性侵害、性騷擾或性霸凌事件，中央主管機關應訂定校園性侵害、性騷擾或性霸凌之防治準則；其內容應包括學校安全規劃、校內外教學與人際互動注意事項、校園性侵害、性騷擾或性霸凌之處理機制、程序及救濟方法。學校應依前項準則訂定防治規定，並公告周知。）及「校園性侵害性騷擾或性霸凌防治準則」第三十五條訂定之。

第2條

為推動校園性侵害、性騷擾及性霸凌防治教育，以提升教職員工生尊重他人與自己性或身體自主之知能，並採取下列措施：

- 一、每學年定期舉辦校園性侵害、性騷擾或性霸凌防治之教育宣導活動，並檢討實施成效。
- 二、將性別平等教育融入課程中，教師使用教材及從事教育活動時，應具備性別平等意識，破除性別刻板印象，避免性別偏見及性別歧視。
- 三、性別平等教育委員會（以下簡稱性平會）得選送相關教職員工參加校內外性別

平等教育之在職進修活動或培訓。

- 四、前款人員奉派參加校內外之相關性別平等教育研習活動，同意予以公（差）假登記及經費補助。
- 五、本校若發生疑似校園性侵害、性騷擾或性霸凌事件，鼓勵被害人或其法定代理人，儘早向學務處(電話:07-3711431#120)申請調查，或由第三人提出檢舉調查，以利蒐證及調查處理。

第 3 條

本校由學務處蒐集校園性侵害、性騷擾或性霸凌防治與救濟等資訊，並於處理事件時，主動提供予相關人員。前項資訊包括下列事項：

- 一、校園性侵害、性騷擾及性霸凌事件之界定、類型及相關法規。
- 二、被害人之權益保障及學校所提供之必要協助。
- 三、申請調查、申復及救濟之機制。
- 四、相關之主管機關及權責單位。
- 五、提供資源協助之團體及網絡。
- 六、其他本校性平會認為必要之事項。

第 二 章 校 園 安 全 規 劃

第 4 條

學校應提供安全、性別友善、無性別偏見之空間，以支援並啟發學生適性發展。學校應考量使用者之多元需求，顧及學校成員之差異性、多元性，並應定期評估及彈調整校園空間之利用，使任何人不分其生理性別、性傾向、性別特質或別認同，均得平等共享教育資源。

為防治校園性侵害、性騷擾或性霸凌事件發生，請總務處積極辦理檢討改善校園危險空間，檢視內容如下：

- 一、依空間配置、管理與保全、標示系統、求救系統與安全路線、照明與空間穿透性及其他空間安全要素等，定期檢討本校空間與設施之使用情形及檢視校園整體安全。
- 二、記錄校內曾經發生性侵害、性騷擾或性霸凌事件之地點，並依實際需要繪製校園危險地圖。

以上檢討校園空間與設施之規劃，包括校內衛浴設備……等，皆應考量學生之身心功能或語言文化差異之特殊性，提供符合學生需要之安全規劃及說明方式。

第 5 條

請學務處配合轄區警局，實施「校園安全環境檢測評估」，並定期舉行校園空間安全檢視說明會；本校檢視校園危險空間改善進度，列為性平會每學期工作報告事項。

第三章 校內外教學及人際互動注意事項

第 6 條

本校教職員工生於進行校內外教學活動、執行職務及與人際互動時，皆應尊重性別多元及個別差異。

第 7 條

教師於執行教學、指導、訓練、評鑑、管理、輔導或提供學生工作機會時，在與性或性別有關之人際互動上，不得發展有違專業倫理之關係。

若發現與學生之關係有違反前項專業倫理之虞時，應主動迴避並陳報學校處理。

第 8 條

教職員工生皆應尊重他人與自己之性或身體之自主，避免不受歡迎之追求行為，並不得以強制或暴力手段處理與性或性別有關之衝突。

第四章 校園性侵害、性騷擾或性霸凌之處理機制、程序及救濟方法

第 9 條

本規定所稱校園性侵害、性騷擾或性霸凌之定義如下：

- 一、性侵害：指性侵害犯罪防治法所稱性侵害犯罪之行為。
- 二、性騷擾：指符合下列情形之一，且未達性侵害之程度者：
 - (一) 以明示或暗示之方式，從事不受歡迎且具有性意味或性別歧視之言詞或行為，致影響他人之人格尊嚴、學習、或工作之機會或表現者。
 - (二) 以性或性別有關之行為，作為自己或他人獲得、喪失或減損其學習或工作有關權益之條件者。
- 三、性霸凌：指透過語言、肢體或其他暴力，對於他人之性別特徵、性別特質、性傾向或性別認同進行貶抑、攻擊或威脅之行為且非屬性騷擾者。
- 四、校園性侵害、性騷擾或性霸凌事件：指性侵害、性騷擾或性霸凌事件，其中一方為學校校長、教師、職員、工友或學生，他方為學生者；包括不同學校間所發生者。

本規定所稱教師、職員、工友、學生界定如下：

- 一、教師：專任教師、兼任教師、代理教師、代課教師、實際執行教學之教育實習人員及其他執行教學或研究之人員。
- 二、職員、工友：指前款教師以外，固定、定期執行學校事務，或運用於協助學校事務之人員。
- 三、學生：指具有學籍、學制轉銜期間未具學籍者。

第 10 條

校園性侵害、性騷擾或性霸凌事件之被害人或其法定代理人（以下簡稱申請人）、檢舉人，得以書面向行為人於行為發生時所屬之學校（以下簡稱事件管轄學校）申請調查或檢舉，但行為人於行為時或現職為學校首長者，應向教育局申請調查或檢舉。若行為人於兼任學校事務時所發生之行為，以該兼任學校為事件管轄學校。

第 11 條

事件管轄學校與行為人現所屬學校不同者，學務處應以書面通知行為人現所屬學校派代表參與調查，依法被通知之學校不得拒絕。

前項事件管轄學校完成調查後，其成立校園性侵害、性騷擾或性霸凌事件者，應將調查報告及處理建議移送行為人現所屬學校依第三十條規定處理。

第 12 條

第十條第二項之情形，學務處應以書面通知行為人現所屬專任學校派代表參與調查，依法被通知之學校不得拒絕。

前項事件學務處完成調查後，成立校園性侵害、性騷擾或性霸凌事件者，應將調查報告及處理建議移送行為人現所屬專任學校依第三十條規定處理。

第 13 條

行為人於行為發生時，同時具有校長、教師、職員、工友或學生二種以上不同身分者，以其與被害人互動時之身分，定其受調查之身分及事件管轄學校。

無法判斷行為人於行為發生時之身分，或於學制轉銜期間，尚未確定行為人就讀學校者，以受理申請調查或檢舉之學校為事件管轄學校，相關學校應派代表參與調查。但於申請調查或檢舉時，行為人及被害人已具學生身分，由行為人所屬學校為事件管轄學校。

第 14 條

行為人二人以上，分屬不同學校者，以先受理申請調查或檢舉之行為人所屬學校為事件管轄學校，相關學校應派代表參與調查。

第 15 條

本校接獲申請調查或檢舉，無管轄權時，由本校於七個工作日內，以書面移送行為人現所屬學校或事件管轄學校受理申請調查或檢舉，並通知當事人。

第 16 條

本校校長、教師、職員或工友於知悉學生發生疑似性侵害、性騷擾或性霸凌事件時，應立即以書面或其他通訊方式通報學校，並由學務處確實依據法令規定，於二十四小時內向教育局通報(即完成校安通報)；另由學務處依據性侵害犯罪防治法、兒童及少年福利與權益保障法、身心障礙者權益保護法、家庭暴力防治法、兒童及少年性交易防制條例及其他相關法律規定通報本市政府社會局(即完成社政通報)。

通報時除有調查必要，基於公共安全之考量或法規另有特別規定者外，對於當事人及檢舉人之姓名或其他足以辨識其身分之資料，應予以保密。

第 17 條

校園性侵害、性騷擾或性霸凌之申請人或檢舉人，得以言詞、書面或電子郵件向本校申請調查或檢舉。

其以口頭言詞或電子郵件為之者，由本校作成紀錄，經向申請人或檢舉人朗讀或使閱覽，確認其內容無誤後，由其簽名或蓋章。

其以書面為之者，得以傳真、書信、電子郵件等方式提出。

前項書面或言詞、電子郵件所作成之紀錄，應載明下列事項：

- 一、申請人或檢舉人姓名、身分證明文件字號、服務或就學之單位及職稱、住居所、聯絡電話及申請調查日期。
- 二、申請人申請調查者，應載明被害人之出生年月日。
- 三、申請人委任代理人代為申請調查者，應檢附委任書，並載明其姓名、身分證明文件字號、住居所、聯絡電話。
- 四、申請調查或檢舉之事實內容。如有相關證據，亦應記載或附卷。

第 18 條

本校接獲校園性侵害、性騷擾或性霸凌事件之申請調查或檢舉時，以學務處為收件單位。收件後，除有性平法第二十九條第二項所定事由外，應於三日內將申請人或檢舉人所提事證資料交付性平會調查處理。

前項性平法第二十九條第二項所定事由，必要時得由性平會指派委員三人以上組成小組認定之。

前述小組之工作權責範圍得包括審議受理與否、協助討論調查小組名單、初審調查

報告等；上述審議受理與否係依據性平法第二條之事件適用範圍，僅作受理之程序審查，不得對案情是否屬性侵害、性騷擾或性霸凌進行實質判斷，而為不受理之決定。

第 19 條

經媒體報導或學校處理霸凌事件，發現有疑似性侵害、性騷擾或性霸凌情事者，皆視同檢舉，學校應指派專人擔任檢舉人，主動將事件交由性平會調查處理。疑似被害人不願配合調查時，本校仍須提供必要之輔導或協助。前項性霸凌事件由本校防制霸凌因應小組移請性平會依據本規定各條各款事項比照辦理。

第 20 條

本性平會於接獲申請調查或檢舉後二十日內，以書面通知申請人或檢舉人是否受理。前項申請調查或檢舉，若有下列情形之一者，不予受理：

- 一、非屬性平法所規定之事項者。
- 二、申請或檢舉人未具真實姓名者。
- 三、同一案件已處理完畢者。

不受理之書面通知應敘明理由，告知申請人或檢舉人申復之期限及受理單位。

申請人或檢舉人於前項之期限內未收到通知，或接獲不受理通知之次日起二十日內，得以書面具明理由，向本校學務處提出申復；其以言詞為之者，由本校作成紀錄，經向申請人或檢舉人朗讀或使閱覽，確認其內容無誤後，由其簽名或蓋章。

前項不受理之申復以一次為限。

本校學務處處接獲申復後，應將申請調查或檢舉案交性平會重新討論受理事宜，並於二十日內以書面通知申復人申復結果。申復有理由者，本校性平會應依法調查處理。

第 21 條

本校之性平會處理校園性侵害、性騷擾或性霸凌事件時，得成立調查小組調查之。調查小組以三人或五人為原則，其成員之組成，依性平法第三十條第三項之規定：調查小組成員應具性別平等意識，女性成員不得少於成員總數二分之一，且其成員中具性侵害、性騷擾或性霸凌事件調查專業素養之專家學者人數，於學校應占成員總數三分之一以上；事件當事人分屬本校及其他學校時，並應有被害人現所屬學校之代表。

主責本校校園性侵害、性騷擾或性霸凌事件當事人之輔導人員、事件管轄學校性平會會務權責主管及承辦人員應迴避該事件之調查工作；參與本校校園性侵害、性騷擾或性霸凌事件之調查及處理人員，亦應迴避對該當事人之輔導工作。

本校針對前項擔任調查小組之成員，同意於調查日予以公差（假）登記。

前項調查小組人員之交通費或相關費用，得以本校或派員參與調查之學校之性別平等教育業務相關預算或累積剩餘款等項下調整支應。

第 22 條

本規定所指具性侵害、性騷擾或性霸凌事件調查專業素養之專家學者，其資格須符合下列之一：

- 一、持有中央或直轄市、縣（市）主管機關校園性侵害、性騷擾或性霸凌調查知能高階培訓結業證書，且經中央或直轄市、縣（市）主管機關所設性平會核可並納入調查專業人才庫者。
- 二、曾調查處理校園性侵害、性騷擾或性霸凌事件有具體績效，且經中央或直轄市、縣（市）主管機關所設性平會核可並納入調查專業人才庫者。
- 三、於一百零八年十二月二十四日防治準則修正施行前，已持有中央或直轄市、縣（市）主管機關校園性侵害、性騷擾或性霸凌調查知能進階培訓結業證書，且經中央或直轄市、縣（市）主管機關所設性平會核可並納入調查專業人才庫者，自防治準則修正施行之日起三年內，得擔任之。

第 23 條

本校調查處理校園性侵害、性騷擾或性霸凌事件時，依據下列方式辦理：

- 一、行為人應親自出席接受調查；當事人為未成年學生者，接受調查時得由法定代理人陪同。
- 二、被害人或其法定代理人要求不得通知現所屬學校時，得予尊重，且得不通知現就讀學校派員參與調查。
- 三、當事人持有各級主管機關核發之有效特殊教育學生鑑定證明者，調查小組成員應有具備特殊教育專業者。
- 四、行為人與被害人、檢舉人或受邀協助調查之人有權力不對等之情形者，應避免其對質。
- 五、本校就行為人、被害人、檢舉人或受邀協助調查之人之姓名及其他足以辨識身分之資料，應予保密。但有調查之必要或基於公共安全考量者，不在此限。
- 六、依性平法第三十條第四項規定以書面通知當事人、相關人員或單位配合調查及提供資料時，應記載調查目的、時間、地點及不到場所生之效果。
- 七、前款通知應載明當事人不得私下聯繫或運用網際網路、通訊軟體或其他管道散布事件之資訊。
- 八、事件管轄學校或機關所屬人員不得以任何名義對案情進行瞭解或調查，且不得

要求當事人提交自述或切結文件。

九、本校基於調查之必要，得於不違反保密義務之範圍內另作成書面資料，交由行為人、被害人或受邀協助調查之人閱覽或告以要旨。

十、申請人撤回申請調查時，為釐清相關法律責任，本校得經性平會決議，或經行為人請求，繼續調查處理。

第 24 條

本校就行為人、被害人、檢舉人或受邀協助調查之人之姓名及其他足以辨識身分之資料，負有保密義務者，包括參與處理校園性侵害、性騷擾及性霸凌事件之所有人員。

依前項規定負保密義務者洩密時，依刑法或其他相關法規處罰。

本校就記載有當事人、檢舉人、證人姓名之原始文書應予封存，不得供閱覽或提供偵查、審判機關以外之人。但法律另有規定者不在此限。

除原始文書外，調查處理校園性侵害、性騷擾或性霸凌事件人員對外所另行製作之文書，應將當事人、檢舉人、證人之真實姓名及其他足以辨識身分之資料刪除，並以代號為之。

第 25 條

為保障校園性侵害、性騷擾或性霸凌事件當事人之受教權或工作權，本校於必要時得為下列處置，並報教育局備查：

- 一、彈性處理當事人之出缺勤紀錄或成績考核，並積極協助其課業或職務，得不受請假、教師及學生成績考核相關規定之限制。
- 二、尊重被害人之意願，減低當事人雙方互動之機會。
- 三、避免報復情事。
- 四、預防、減低行為人再度加害之可能。
- 五、其他本校性平會認為必要之處置。

當事人非本校之人員時，應通知當事人所屬學校，依前項規定處理。

前稱必要之處置，須經性平會決議通過後，方得執行。

第 26 條

本校依性別平等教育法第二十四條第一項規定，視當事人之身心狀況，主動轉介至各相關機構，以提供必要之協助。但事件就該事件仍應依本法為調查處理。

當事人非事件管轄學校之人員時，應通知當事人所屬學校，依前項規定提供必要之協助。

第 27 條

本校依據性平法第二十四條第一項規定，視當事人之身心狀況，應主動轉介至各相關機構，以提供必要之協助；但就該事件仍應依本規定為調查處理。前稱協助內容如下：

- 一、心理諮商輔導。
- 二、法律諮詢管道。
- 三、課業協助。
- 四、經濟協助。
- 五、其他性平會認為必要之保護措施或協助。

當事人非本校之人員時，應通知當事人所屬學校，依前項規定提供必要及適當之協助。

本校得委請醫師、臨床心理師、諮商心理師、社會工作師或律師等專業人員至校協助，所需費用由本校性別平等教育業務相關預算或累積剩餘款等項下調整支應。

第 28 條

本校性平會調查處理校園性侵害、性騷擾或性霸凌事件，不受該事件司法程序是否進行及處理結果之影響。

前項之調查程序，不因行為人喪失原身分而中止。

第 29 條

基於尊重專業判斷及避免重複詢問原則，本校對於相關事件之事實認定，應依據性平會之調查報告。

性平會召開會議審議調查報告認定性侵害、性騷擾或性霸凌行為屬實，依其事實認定對學校提出改變身分之處理建議者，由學校檢附經性平會審議通過之調查報告，通知行為人限期提出書面陳述意見。

前項行為人不於期限內提出書面陳述意見者，視為放棄陳述之機會；有書面陳述意見者，性平會應再次召開會議審酌其書面陳述意見，除有性別平等教育法第三十二條第三項所定之情形外，不得重新調查。

學校決定議處之權責單位，於審議議處時，除有性別平等教育法第三十二條第三項所定之情形外，不得要求性平會重新調查，亦不得自行調查。

第 30 條

校園性侵害、性騷擾或性霸凌事件經本校性平會完成調查屬實後，應依性平法第二十五條第一項規定，向本校權責單位(人事評審/考績委員會、教師評審委員會、學生獎懲委員會)提出對行為人予以申誡、記過、解聘、停聘、不續聘、免職、終止契

約關係、終止運用關係或其他適當之懲處。

其他機關依相關法律或法規有議處權限時，本校應將該事件移送其他權責機關議處。

經證實有誣告之事實者，應依法對申請人或檢舉人作適當之懲處。

該調查結果除有司法機關調查之必要或公共安全之考量者，不得以公開。

本校為性騷擾或性霸凌事件之懲處時，應命行為人接受心理輔導之處置，並得命其為下列一款或數款之處置：

一、經被害人或其法定代理人之同意，向被害人道歉。

二、接受八小時之性別平等教育相關課程。

三、其他符合教育目的之措施。

校園性騷擾或性霸凌事件情節輕微者，本校得僅依前項規定為必要之處置。

前項第一款對行為人所為處置，由本校學務處命行為人為之，執行時並採取必要之措施，以確保行為人之配合遵守。

前項第二款處置，由本校性平會討論決定實施性別平等教育相關課程之性質、執行方式、執行期間及費用之支應事宜；該課程之性質、執行方式、執行期間及不配合執行之法律效果，應載明於處理結果之書面通知中。

第 31 條

本校將處理結果，以書面通知申請人及行為人時，應一併提供調查報告，並告知申復之期限及受理單位。

申請人或行為人對本校處理之結果不服者，得於收到書面通知次日起二十日內，以書面具明理由，依行為人之身分向教育局或本校提出申復；其以言詞為之者，由本校受理作成紀錄，經向申請人或行為人朗讀或使閱覽，確認其內容無誤後，由其簽名或蓋章。

本校接獲申復後，依下列程序處理：

一、本校學務處收件後，應即組成審議小組，並於三十日內作成附理由之決定，以書面通知申復人申復結果。

二、前款審議小組應包括性別平等教育相關專家學者、法律專業人員三人，其小組成員中，女性人數比例應占成員總數二分之一以上，具校園性侵害、性騷擾或性霸凌事件調查專業素養之專家學者人數比例於學校應占成員總數三分之一以上，於主管機關應占成員總數二分之一以上。

三、原性平會委員及原調查小組成員不得擔任審議小組成員。

四、審議小組召開會議時由小組成員推舉召集人，並主持會議。

五、審議會議進行時，得視需要給予申復人陳述意見之機會，並得邀所設性平會相關委員或調查小組成員列席說明。

六、申復有理由時，將申復決定通知相關權責單位，由其重為決定。

七、前款申復決定送達申復人前，申復人得準用前項規定撤回申復。

第 32 條

本校依據性平法第二十七條第一項規定，建立校園性侵害、性騷擾或性霸凌事件及行為人之檔案資料，指定專責人員保存二十五年；其以電子儲存媒體儲存者，必要時得採電子簽章或加密方式處理之。

依前項規定所建立之檔案資料，分為原始檔案與報告檔案。前項原始檔案應予保密，其內容包括下列資料：

- 一、事件發生之時間、樣態。
- 二、事件相關當事人（包括檢舉人、被害人、行為人）。
- 三、事件處理人員、流程及紀錄。
- 四、事件處理所製作之文書、訪談過程之錄音檔案、取得之證據及其他相關資料。
- 五、行為人之姓名、職稱或學籍資料、家庭背景等。
- 六、調查小組提交之調查報告初稿及性平會之會議紀錄。

第二項報告檔案為經性平會議決通過之調查報告；其內容應包括下列事項：

- 一、申請調查事件之案由，包括當事人或檢舉之敘述。
- 二、調查訪談過程紀錄，包括日期及對象。
- 三、被申請調查人、申請調查人、證人與相關人士之陳述及答辯。
- 四、相關物證之查驗。
- 五、事實認定及理由。
- 六、處理建議。

第 33 條

本校於取得性別平等教育法第二十七條之一第三項所定事件相關事證資訊，經通知當事人陳述意見後，應提交性平會查證審議。

第 34 條

本校依性平法第二十七條第二項及第三項規定，行為人為有追蹤輔導必要之學生或學生以外者，轉至其他學校就讀或服務時，本校學務處應於知悉後一個月內，通報行為人次一就讀或服務之學校。

其通報內容應限於行為人經查證屬實之校園性侵害、性騷擾或性霸凌事件時間、樣

態、行為人姓名、職稱或學籍資料。

本校應視實際需要，將輔導、防治教育或相關處置措施及其他必要之資訊，提供予次一就讀或服務之學校。

本校就行為人追蹤輔導後，評估無再犯情事者，得於前項通報內容註記行為人之改過現況。

第 35 條

性平會召開會議審議調查報告認定性侵害、性騷擾或性霸凌行為屬實，依其事實認定對學校提出改變身分之處理建議者，由學校檢附經性平會審議通過之調查報告，通知行為人限期提出書面陳述意見。

前項行為人不於期限內提出書面陳述意見者，視為放棄陳述之機會。

有書面陳述意見者，性平會應再次召開會議審酌其書面陳述意見，除有性平法第三十二條第三項所定之情形外，不得重新調查。

學校決定議處之權責單位，於審議議處時，除有性平法第三十二條第三項所定之情形外，不得要求性平會重新調查，亦不得自行調查。

第 36 條

校園性侵害、性騷擾或性霸凌事件及對當事人實施教育輔導所需之經費，皆由本校性別平等教育業務相關預算或累積剩餘款等項下調整支應，或向教育局申請補助。

第 37 條

本規定經性別平等教育委員會會議制訂，經校務會議審議通過，陳校長核可後實施，修正時亦同。

校園性侵害、性騷擾或性霸凌防治準則第 29 條流程圖

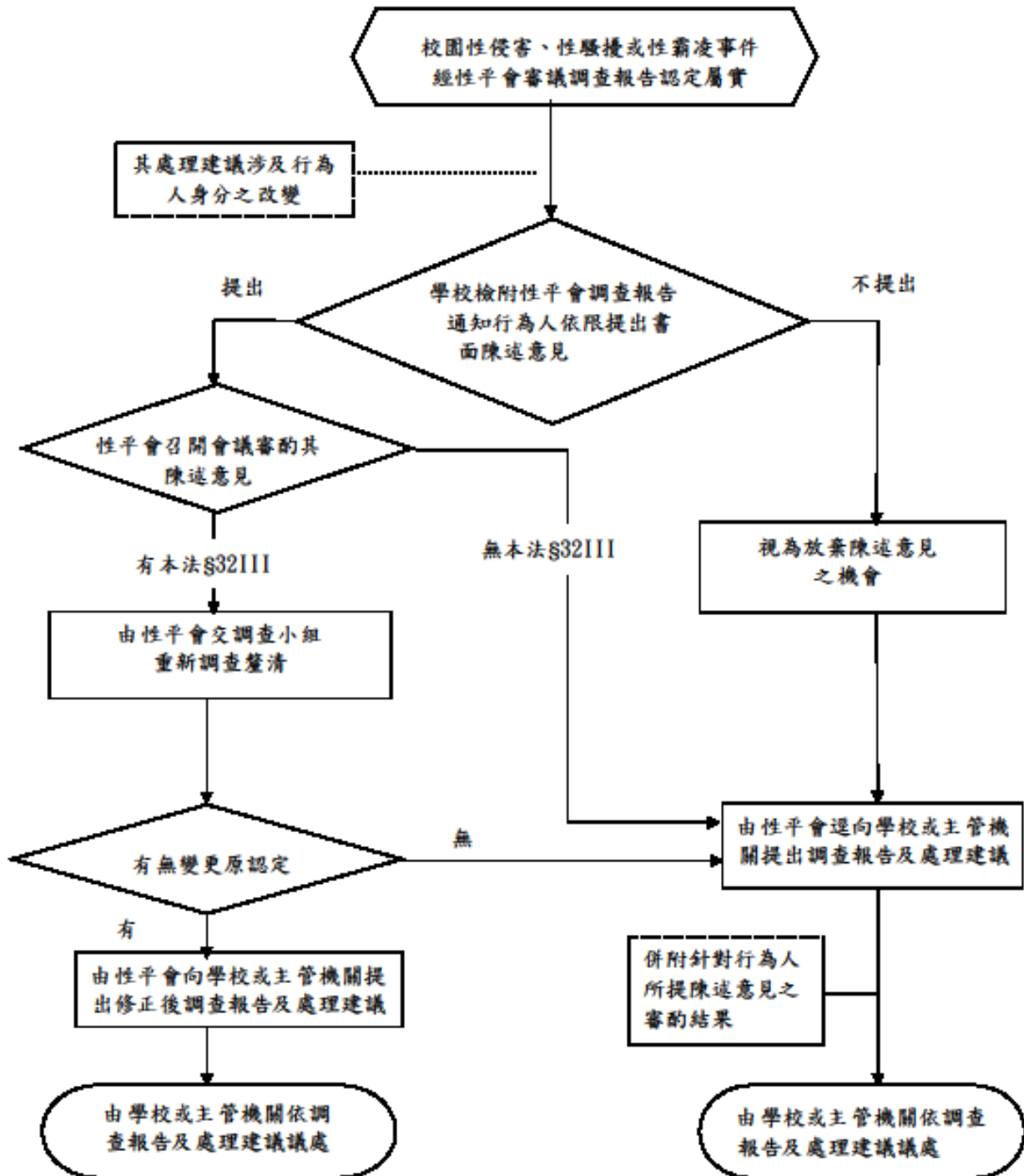

校園性侵害性騷擾或性霸凌事件通報及調查處理程序參考流程圖

101年6月4日臺訓(三)字第10101395號函修訂

103年5月12日臺教學(三)字第1030056985號函修訂

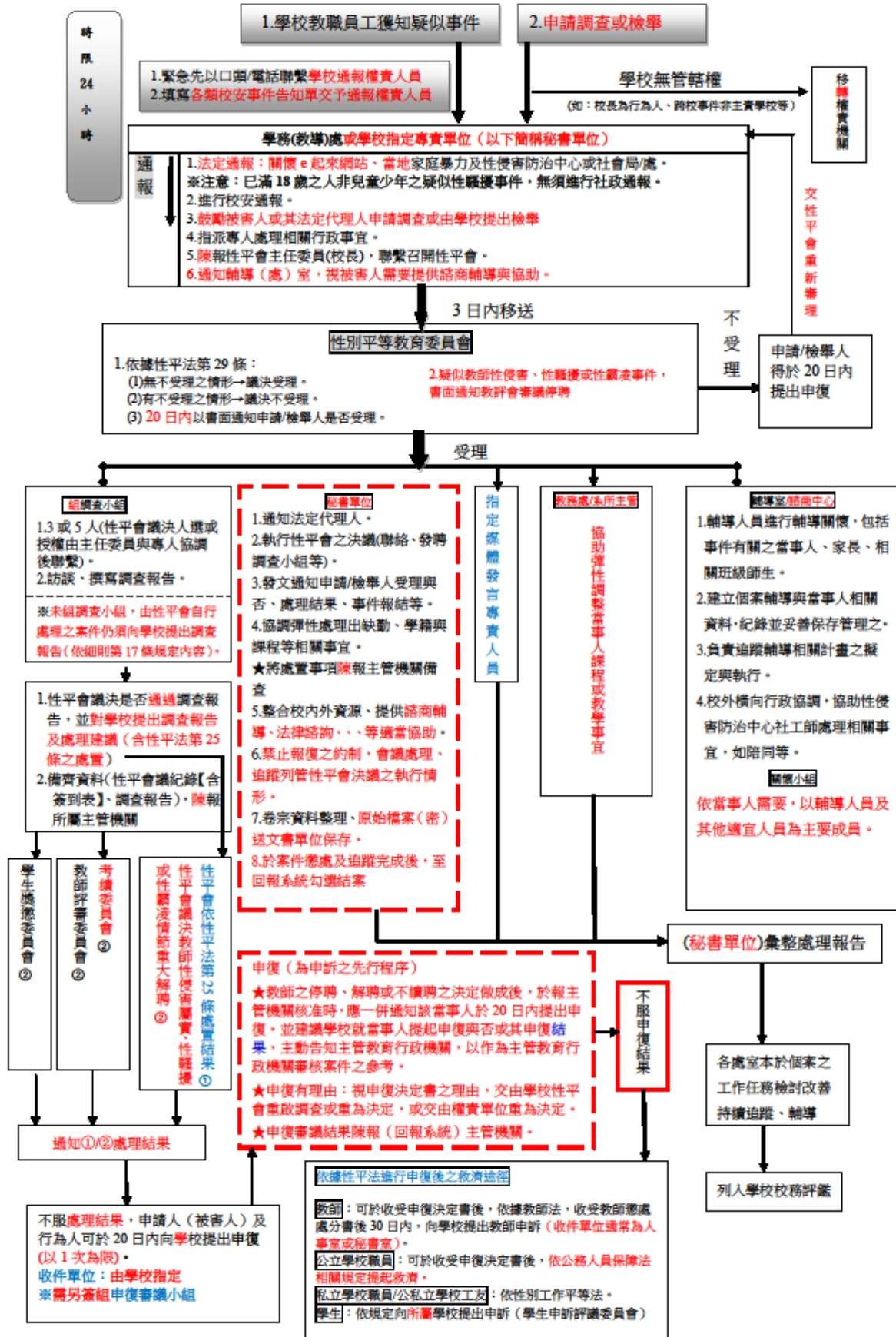

高雄市政府教育局處理違反性別平等教育法案件裁罰基準

中華民國 102 年 8 月 5 日高市府教健字第 10234722400 號令訂定

- 一、為處理本市違反性別平等教育法案件之裁罰，特訂定本基準。
- 二、違反性別平等教育法案件之裁罰基準如附表。
- 三、本局為辦理違反性別平等教育法案件之裁罰，得聘請性別平等教育相關領域之學者專家及律師代表組成審議小組審議之。
前項成員中，單一性別人數不得少於三分之一。
- 四、違規案件依本基準裁罰顯失衡平者，得斟酌個案情形，並敘明理由，依行政罰法規定，酌予加重、減輕或免除處罰；必要時，並得提經本府性別平等教育委員會討論議決之。

附表

高雄市政府教育局處理違反性別平等教育法案件裁罰基準表

項次	違法事實	裁罰依據	裁罰內容	裁罰對象	裁罰基準 (新臺幣)
一	違反第十三條規定，學校之招生及就學許可有性別、性別特質、性別認同或性傾向之差別待遇，且並無基於歷史傳統、特定教育目標或其他非因性別因素之正當理由，而經該管主管機關核准之情形。	第三十六條 第一項	處一萬元以上十萬元以下罰鍰。	學校	一、第一次：一萬元。 二、第二次：五萬元。 三、第三次以上： 十萬元。
二	違反第十四條第一項規定，學校因學生之性別、性別特質、性別認同或性傾向而給予教學、活動、評量、獎懲、福利及服務上之差別待遇，且並無性質上僅適合特定性別、性別特質、性別認同或性傾向者之情形。 違反第十四條第二項規定，學校未對因性別、性別特質、性別認同或性傾向而處於不利處境之學生積極提供協助，以改善其處境。	第三十六條 第一項	處一萬元以上十萬元以下罰鍰。	學校	一、第一次：一萬元。 二、第二次：五萬元。 三、第三次以上： 十萬元。

項次	違法事實	裁罰依據	裁罰內容	裁罰對象	裁罰基準 (新臺幣)
三	違反第十四條之一規定，學校未積極維護懷孕學生之受教權，並提供必要之協助。	第三十六條第一項	處一萬元以上十萬元以下罰鍰。	學校	一、第一次：一萬元。 二、第二次：五萬元。 三、第三次以上：十萬元。
四	違反第十六條規定，學校之考績委員會、申訴評議委員會、教師評審委員會之組成，任一性別委員未達總數三分之一以上，且無考績委員會及教師評審委員會因該校任一性別教師人數少於委員總數三分之一之情形。	第三十六條第一項	處一萬元以上十萬元以下罰鍰。	學校	一、第一次：一萬元。 二、第二次：五萬元。 三、第三次以上：十萬元。
五	違反第二十條第二項規定，學校未依校園性侵害性騷擾或性霸凌防治準則訂定防治規定，並公告周知。	第三十六條第一項	處一萬元以上十萬元以下罰鍰。	學校	一、第一次：一萬元。 二、第二次：五萬元。 三、第三次以上：十萬元。
六	違反第二十二條第二項規定，學校調查處理校園性侵害、性騷擾或性霸凌事件時，未對當事人及檢舉人之姓名或其他足以辨識身分之資料予以保密，且並未有調查之必要或基於公共安全之考量之情形。	第三十六條第一項	處一萬元以上十萬元以下罰鍰。	學校	一、第一次：一萬元。 二、第二次：五萬元。 三、第三次以上：十萬元。
七	違反第二十七條第三項規定，接獲加害人通報之學校，無正當理由公布加害人之姓名或其他足以識別其身分之資料。	第三十六條第一項	處一萬元以上十萬元以下罰鍰。	學校	一、第一次：一萬元。 二、第二次：五萬元。 三、第三次以上：十萬元。

項次	違法事實	裁罰依據	裁罰內容	裁罰對象	裁罰基準 (新臺幣)
八	違反第三十條第四項規定，性別平等教育委員會或調查小組依本法規定進行調查時，行為人無正當理由拒絕配合，或拒絕提供相關資料。	第三十六條第二項	處一萬元以上五萬元以下罰鍰，並得連續處罰至其配合或提供相關資料為止。	行為人	處一萬元罰鍰，並通知行為人限期配合調查或提供資料；屆期未配合調查或提供資料者，按次連續處罰至其配合為止： 一、第一次：三萬元。 二、第二次以上：五萬元。
九	違反第二十一條第一項規定，學校校長、教師、職員或工友知悉服務學校發生疑似校園性侵害、性騷擾或性霸凌事件，未於二十四小時內，向學校及本市主管機關通報。	第三十六條第三項第一款	處三萬元以上十五萬元以下罰鍰。	學校校長、教師、職員或工友	一、同一案件： (一)延誤未滿二十四小時：三萬元。 (二)延誤二十四小時以上未滿七十二小時：六萬元。 (三)延誤七十二小時以上未滿一百二十小時：九萬元。 (四)延誤一百二十小時以上未滿一百六十八小時：十二萬元。 (五)延誤一百六十八小時以上：十五萬元。 二、一年內有二以上案件未於二十四小時內通報者，自第二案起，每件處十五萬元罰鍰。
十	違反第二十一條第二項規定，學校校長、教師、職員或工友偽造、變造、湮滅或隱匿他人所犯校園性騷擾或性霸凌事件之證據。	第三十六條第三項第二款	處三萬元以上十五萬元以下罰鍰。	學校校長、教師、職員或工友	一、第一次：三萬元。 二、第二次：十萬元。 三、第三次以上：十五萬元。

備註：

- 一、本基準關於次數之計算，除項次八以外，以最初裁處時起一年內違反同一規定並受裁罰之次數累計計算。
- 二、罰鍰幣值：新臺幣。

高雄市仁武區烏林國民小學校園性侵害、性騷擾或性霸凌事件調查申請書 密件

類別	<input type="checkbox"/> 性侵害事件 <input type="checkbox"/> 性騷擾事件 <input type="checkbox"/> 性霸凌 <input type="checkbox"/> 其他(須經本校性別平等教育委員會同意後始得調查)							
檢舉人	姓名：_____ 與被害人之關係：_____							
申請人資料	<input type="checkbox"/> 被害人 <input type="checkbox"/> 法定代理人 姓名：_____ 與被害人之關係：_____							
	被害人姓名		性別	<input type="checkbox"/> 男 <input type="checkbox"/> 女	出生年月日	年	月	日 (歲)
	身分證統一編號 (或護照號碼)		聯絡電話		服務或就學單位		職稱	
	住(居)所	縣市	村里	路	段巷	弄	號	樓
申請事實內容	加害人姓名	<input type="checkbox"/> 不詳		加害人服務或就學單位				
				<input type="checkbox"/> 知悉—單位名稱：_____ 聯絡電話：_____				
				<input type="checkbox"/> 無 <input type="checkbox"/> 不詳				
	<input type="checkbox"/> 曾於 _____年____月____日以 <input type="radio"/> 口頭 <input type="radio"/> 電話 <input type="radio"/> 傳真 <input type="radio"/> 電子郵件 <input type="radio"/> 其他方式， 向_____提出 <input type="checkbox"/> 調查申請 <input type="checkbox"/> 報案 <input type="checkbox"/> 訴訟陳情。 <input type="checkbox"/> 不曾							
事件發生時間	年	月	日	<input type="checkbox"/> 上午 <input type="checkbox"/> 下午	時	分		
事件發生地點								
事件發生過程								
請求事項	(申請人對處理的期待與要求)							
相關證據	(請條列附件，並檢附之；無者免填)							
本人已確實閱讀備註事項，且陳述若有不實，願負誹謗及誣告刑責。 申請人或委任代理人簽名或蓋章：_____ 申請日期：_____年____月____日								

請依騎縫線折入黏貼

請依騎縫線折入黏貼

(續下頁)

備註	<ol style="list-style-type: none"> 1. 委任代理人須檢附委任書。 2. 學校或主管機關經證實申請人有誣告之事實，應依法對申請人為適當之懲處。 3. 學校或主管機關應於接獲申請調查或檢舉時，應於三個工作日內將該事件交由所設之性別平等教育委員會調查處理，於二十日內，以書面通知申請人或檢舉人是否受理。不受理之書面通知應敘明理由，並告知申請人或檢舉人申復之期限及受理單位。 4. 申請人或檢舉人於前項之期限內未收到通知或接獲不受理通知之次日起二十日內，得以書面具明理由，向學校或主管機關提出申復。 5. 學校或主管機關性別平等教育委員會應於受理申請或檢舉後二個月內完成調查。必要時，得延長之，延長以二次為限，每次不得逾一個月，並應通知申請人、檢舉人及行為人。 6. 在申請程序中，申請人、原處分單位或其他關係人，就申請事件或其牽連之事項，提出民事訴訟、刑事訴訟或行政訴訟者，應即通知學校性平會。
----	--

-----處理情形摘要（以下申請人免填，由接獲申請單位自填）-----

收件單位	單位名稱	收件人員	職稱
	聯絡電話	接獲申訴時間	年 月 日 <input type="checkbox"/> 上午 <input type="checkbox"/> 下午 時 分
以上紀錄經向申請人朗讀或交付閱覽，申請人認為無誤。 <p style="text-align: center;">紀錄人簽名或蓋章：</p>			
接案窗口初步判定	<input type="checkbox"/> 是，符合性別平等教育法規定，移交性平會處理。 <input type="checkbox"/> 否，不符合性別平等教育法規定，告知陳情人其他陳情管道。 <input type="checkbox"/> 其他（請說明）_____		
性平會初判	<input type="checkbox"/> 是，符合性別平等教育法規定，擇期召開性平會處理。 <input type="checkbox"/> 否，不符合性別平等教育法規定，20日內書面通知不受理。 <input type="checkbox"/> 其他（請說明）_____		
接案窗口	性別平等教育委員會執行秘書	校長	
備註	<p>*收件人員須熟讀備註</p> <ol style="list-style-type: none"> 1. 本申請書填寫完畢後，「收件單位」應影印1份予申請人留存。 2. 本申請書所載當事人相關資料，除有調查之必要或基於公共安全之考量者外，應予保密；負保密義務者洩密時，應依刑法或其他相關法規處罰。 3. 學校或主管機關應於接獲申請調查或檢舉時，應於三個工作日內將該事件交由所設之性別平等教育委員會調查處理，於二十日內，以書面通知申請人或檢舉人是否受理。不受理之書面通知應敘明理由，並告知申請人或檢舉人申復之期限及受理單位。 4. 在申請程序中，申請人、原處分單位或其他關係人，就申請事件或其牽連之事項，提出民事訴訟、刑事訴訟或行政訴訟者，應即通知學校性平會。 		

高雄市仁武區烏林國民小學性別平等教育委員會 性侵害、性騷擾或性霸凌事件調查申請委任書

本人因故不克前往辦理性侵害性騷擾性霸凌調查申請事宜，茲委任_____代為辦理，如有虛構匿飾或故意誹謗情事願負法律責任。 此致

高雄市仁武區烏林國民小學

委 任 人： (簽章)

身分證字號：

受 任 人： (簽章)

身分證字號：

中 華 民 國 年 月 日

高雄市仁武區烏林國民小學性別平等教育委員會 性侵害、性騷擾或性霸凌調查申請案件撤銷申請表

案號：_____

撤銷日期：_____年____月____日

姓 名		身 份 別	<input type="checkbox"/> 本人 <input type="checkbox"/> 法定代理人 <input type="checkbox"/> 委任代理人		
		性 別	<input type="checkbox"/> 男 <input type="checkbox"/> 女	申請日期	年 月 日
身分證字號		服務機關			
職稱		機關地址			
聯絡電話	(O) _____ (H) _____ (其他) _____				
撤銷原因					
同意書 本人_____欲撤銷於_____年____月____日向貴委員會申訴之案件，並請終止本案件之所有調查行動，本人充分瞭解一旦撤銷此申訴案件後，不得對同一事由向貴委員會再行提出申訴之請求，特此 聲明。 本人簽名_____日期：_____年____月____日					
附 件					
備 註					
收件日期	年 月 日	承 辦 人			
結案日期	年 月 日				

高雄市仁武區烏林國民小學性別平等教育委員會 性侵害、性騷擾或性霸凌調查申請案件調查報告

申訴人：

身分證字號：

地址：

被申訴人：

事實：

理由：

處置建議：

性別平等教育委員會

委員

委員

委員

委員

主席

中 華 民 國 年 月 日

性騷擾事件申訴書 (紀錄)

自 107 年 1 月 1 日起適用

(有法定代理人、委任代理人者，請另填背面法定代理人、委任代理人資料表)

被 害 人	姓 名		性別	<input type="checkbox"/> 男 <input type="checkbox"/> 女	出生年月日	年 月 日 (歲)
	身分證統一編號 (或護照號碼)		聯絡 電話		服務或就學 單位	職稱
資 料	住 (居) 所	縣 鄉 鎮 村 路 段 弄 號 樓 市 市區 里 街 巷				
	公文送達 (寄送)地址	<input type="checkbox"/> 同住居所地址 <input type="checkbox"/> 另列如下(請勿填寫郵政信箱)				
申 訴 事 實 內 容	國 籍 別	<input type="checkbox"/> 本國籍非原住民 <input type="checkbox"/> 本國籍原住民 <input type="checkbox"/> 大陸籍(含港澳) <input type="checkbox"/> 外國籍 <input type="checkbox"/> 其他(含無國籍)				
	身心障礙別	<input type="checkbox"/> 領有身心障礙手冊或證明 <input type="checkbox"/> 疑似身心障礙者 <input type="checkbox"/> 非身心障礙者 <input type="checkbox"/> 不詳				
	教 育 程 度	<input type="checkbox"/> 學齡前 <input type="checkbox"/> 國小 <input type="checkbox"/> 國中 <input type="checkbox"/> 高中(職) <input type="checkbox"/> 專科 <input type="checkbox"/> 大學 <input type="checkbox"/> 研究所以上 <input type="checkbox"/> 不識字 <input type="checkbox"/> 自修 <input type="checkbox"/> 不詳				
申 訴 事 實 內 容	職 業	<input type="checkbox"/> 學生 <input type="checkbox"/> 服務業 <input type="checkbox"/> 專門職業 <input type="checkbox"/> 農林漁牧 <input type="checkbox"/> 工礦業 <input type="checkbox"/> 商業 <input type="checkbox"/> 公務人員 <input type="checkbox"/> 教職人員 <input type="checkbox"/> 軍人 <input type="checkbox"/> 警察 <input type="checkbox"/> 神職人員 <input type="checkbox"/> 家庭管理 <input type="checkbox"/> 退休 <input type="checkbox"/> 無工作 <input type="checkbox"/> 其他: <input type="checkbox"/> 不詳				
	加 害 人 姓 名	<input type="checkbox"/> 不詳	服 務 或 就 學 單 位	<input type="checkbox"/> 無 <input type="checkbox"/> 不詳	職 稱:	聯 絡 電 話:
申 訴 事 實 內 容	與 被 申 訴 人 兩 造 關 係	<input type="checkbox"/> 陌生人 <input type="checkbox"/> (前) 配偶或男女朋友 <input type="checkbox"/> 親屬 <input type="checkbox"/> 朋友 <input type="checkbox"/> 同事 <input type="checkbox"/> 同學 <input type="checkbox"/> 師生關係 <input type="checkbox"/> 客戶關係 <input type="checkbox"/> 醫病關係 <input type="checkbox"/> 信(教)徒關係 <input type="checkbox"/> 上司/下屬關係 <input type="checkbox"/> 網友 <input type="checkbox"/> 鄰居 <input type="checkbox"/> 追求關係 <input type="checkbox"/> 其他				
	事 件 發 生 時 間	年 月 日	<input type="checkbox"/> 上午 <input type="checkbox"/> 下午 時 分			
	事 件 發 生 地 點					
申 訴 事 實 內 容	事 件 發 生 過 程					
中 (告) 訴 意 願 <input type="checkbox"/> 提出申訴 <input type="checkbox"/> 暫不提申訴 <input type="checkbox"/> 提出告訴(第 25 條) <input type="checkbox"/> 暫不提告訴(第 25 條)						
相 關 證 據	附件 1: 附件 2: (無者免填)					
申 訴 人 (法 定 代 理 人 或 委 任 代 理 人) 簽 名 或 蓋 章 : 申 訴 日 期 : 年 月 日 (依行政程序法第 22 條規定，未滿 20 歲且未婚之未成年者性騷擾申訴，應由其法定代理人提出。)						
以上紀錄經當場向申訴人朗讀或交付閱覽，申訴人認為無誤。 紀錄人簽名或蓋章：						

-----被害人權益說明-----

1. 申訴：性騷擾事件被害人除可依相關法律請求協助外，並得於事件發生後 1 年內，向申訴時加害人所屬機關、部隊、學校、機構、僱用人或直轄市、縣(市)主管機關提出申訴；加害人不明或不知有無所屬機關、部隊、學校、機構或僱用人時，應移請事件發生地警察機關調查。
2. 刑事告訴：性騷擾事件涉及性騷擾防治法第 25 條之罪者，須告訴乃論，警察機關應依被害人意願進行調查移送司法機關。
3. 申訴調查期間：機關、部隊、學校、機構或僱用人，應於申訴或移送到達之日起 7 日內開始調查，並應於 2 個月內調查完成；必要時，得延長 1 個月，並應通知當事人。
4. 不予受理：申訴書(紀錄)不合規定，經通知申訴人後，未於 14 日內補正者；或同一事件已調查完畢，並將調查結果函復當事人者。
5. 再申訴：機關、部隊、學校、機構或僱用人逾期未完成調查或當事人不服其調查結果者，當事人得於期限屆滿或調查結果通知到達之次日起 30 日內，向直轄市、縣(市)主管機關提出再申訴。
6. 調解：性騷擾事件雙方當事人得以書面或言詞向直轄市、縣(市)主管機關申請調解。
7. 法律協助或心理輔導：如需協助或輔導，可直接與直轄市、縣(市)主管機關聯繫以保障自身權益，或撥打 113 全國保護專線。
8. 適用性別工作平等法或性別平等教育法之性騷擾事件，全案將移請該所屬主管機關續為調查。

各級學校及幼兒園學生遭受性侵害性騷擾或性霸凌事件之通報及處理與輔導流程

